



ELJ102: Genki Slides

Lesson 10

Tomonori Nagano <tnagano@lagcc.cuny.edu>

Education and Language Acquisition Dept.
LaGuardia Community College

August 3, 2023

Dialogue Listening Exercises

- Dialogue 1
 1. What is the weather like now?
 2. What are attractions in Korea?
 3. What are attractions in Taiwan?
 4. What is *omiage*?
- Dialogue 2
 5. What did Mary want to do?
 6. When and where is Mary going to travel to?

Comparison between two items I

Comparative forms (more than x)

- のほうが means *is more* and より means *than*.
- To ask for opinions, use どちらのほうが or どちらのほうが.

(1)

A	のほうが	B	より	ADJECTIVE
---	------	---	----	-----------

コーヒー のほうが おちゃ より おいしいです。

(2) すし のほうが ピザ より ^{たか}高いです。

(3)

A と B	どちらのほうが	ADJECTIVE	か
-------	---------	-----------	---

コーヒーとおちゃ どちらのほうが おいしいです か？

(4) すしとピザ どちらのほうが ^{たか}高いです か？

Comparison between two items II

- The order of のほうが and より is flexible. Therefore, the following sentence pairs mean the same thing.
 1. コーヒー のほうが おちゃ より おいしいです。
 2. おちゃ より コーヒー のほうが おいしいです。
- 1. すし のほうが ピザ より ^{たか}高いです。
 2. ピザ より すし のほうが ^{たか}高いです。

Comparison between two items III

たの
食べものと飲みもの



Comparison between two items IV

の 乗りもの



きせつ てんき 季節と天気

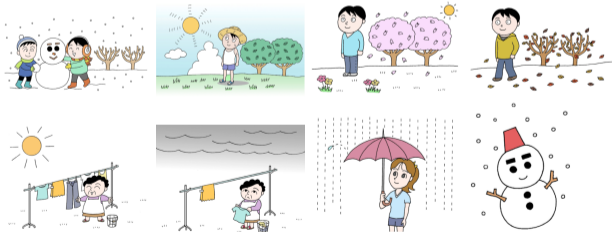

Comparison between two items V

しゅみ
趣味

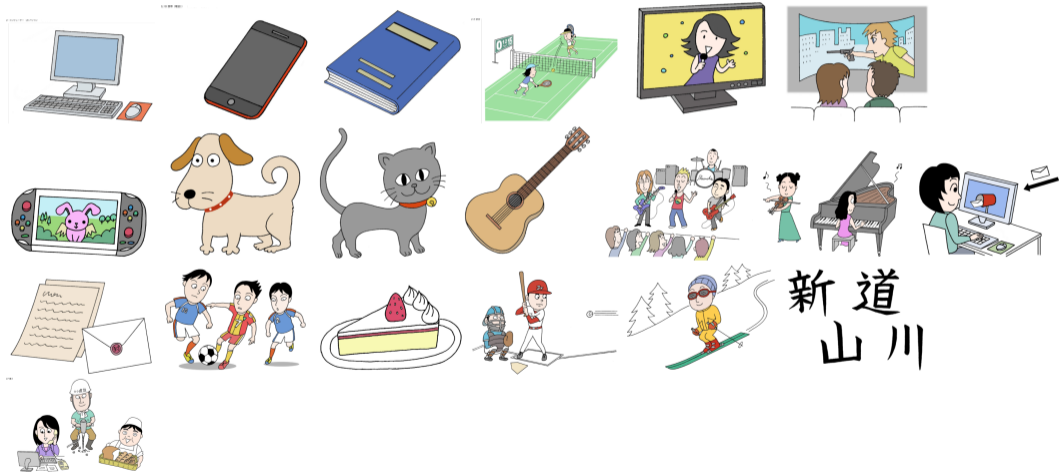

新道
山川

Comparison among three or more items I

Superlative forms (the most -)

- 一番^{いちばん} means *the most*.
- ~の中^{なか}で is used to identify the group of items being compared.

	ITEMS	の中 ^{なか} で	が	一番 ^{いちばん}	ADJECTIVE
(5)	飲 ^の みもの	の中 ^{なか} で	が	一番 ^{いちばん}	好 ^す きです。
(6)	食 ^た べもの	の中 ^{なか} で	が	一番 ^{いちばん}	高 ^{たか} いです。

Comparison among three or more items II

たの
食べものと飲みもの



Comparison among three or more items III

の
乗りもの



きせつ てんき
季節と天気



Comparison among three or more items IV

しゅみ
趣味

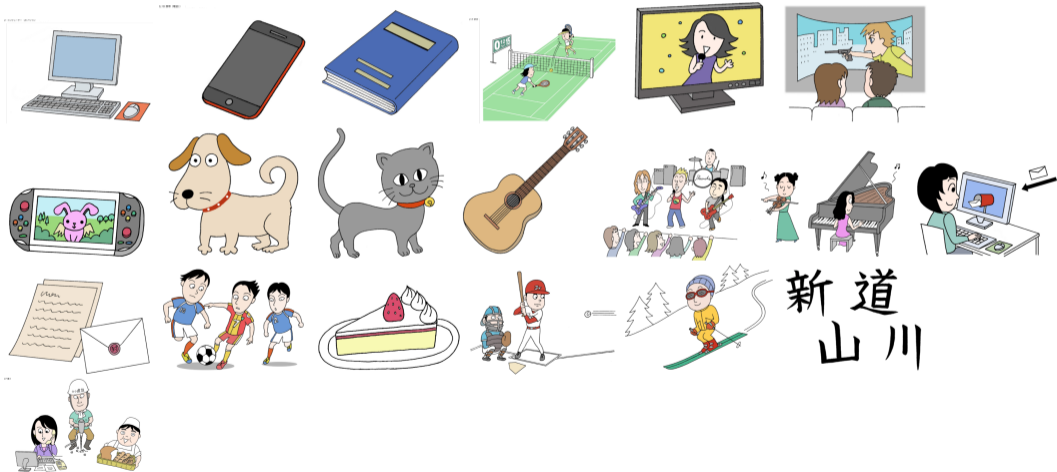

新道
山川

Pronoun の

- の means *one*, which changes an adjective to a noun.
- の can also be used with a noun.

(7) コーヒーは ADJECTIVE の が おいしいです。

(8) すしは やすい の が いいです。

(9) このコーヒーは NOUN の です。

(10) このすしは にほん 日本 の です。

つもり

- [SHORT FORM + つもり] indicates the speaker's plan or intention in the future.
- The short form can be either affirmative or negative, indicating *intent to do something* and *intend not to do something* respectively.

		SHORT	つもり
(11)	たけしさんは コーヒーを	<small>の</small> 飲む	つもりです。
(12)	たけしさんは すしを	<small>た</small> 食べる	つもりです。
(13)	たけしさんは コーヒーを	<small>の</small> 飲まない	つもりです。
(14)	たけしさんは すしを	<small>た</small> 食べない	つもりです。

Adjective + なる

- なる means *to become*.
- In order to use adjectives and nouns with なる, they should be converted to the adverbial form of adjectives (cf. *large* → *largely*)

- い-adj ^{おお}大きい → ^{おお}大きく
- な-adj: ^{げんき}元気な → ^{げんき}元気に

- Noun: ^{がくせい}学生 → ^{がくせい}学生に

(15) このコーヒーは

(16) このレストランのすしは

(17) ^{がくせい}学生は

(18) たけしさんは

ADVERBIAL

つめたく

おいしく

しずかに

^{がくせい}学生に

なります

なりました。

なりました。

なりました。

なりました。

Adjective + なる II

- The adverbial form of adjectives can be used with verbs other than なる.

- しずかに^の飲^たみます。
- やすく^た食^かべます。
- 大き^{おお}く^か書^かきます。
- 元氣^{げんき}に^{うた}歌^{うた}いました。
- あたらしく^{はじ}始^{はじ}めます。

どこかに/どこにも

どこかに/どこにも

- Review of なにか and なにも
 - なに (what) + か = なにか (something)
 - どこ (where) + か = どこか (somewhere)
 - だれ (who) + か = だれか (someone)
 - いつ (when) + か = いつか (someday)

 - なに + も = なにも (anything; negative sentence only)
 - どこ + も = どこも (anywhere; negative only)
 - だれ + も = だれも (anyone; negative sentence only)
 - いつ + も = いつも (always) (cf. ぜんぜん)
- When these indefinite expressions are used with the particle に, へ, or で, they appear after か but before も. When used with the particle は, が, or を, these particles are omitted.

どこかに/どこにも

		か	PT	も	
(19)	どこ	か	へ		^い 行きます。
(20)	どこ		へ	も	^い 行きません。
(21)	だれ	か	に		^あ 会いました。
(22)	だれ		に	も	^あ 会いませんでした。
(23)	どこ	か	で		^{やす} 休みます。
(24)	どこ		で	も	^{やす} 休みません。
(25)	なに	か	(を)		^の 飲みます。
(26)	なに		(を)	も	^の 飲みません。

Means で

- The particle で indicates *by means of*.

で

(27) ストロー で コーヒーを飲^のみます。

(28) はし で すしを食^たべます。

095	間	▶かん ▷あいだ	古	▶こ ▷ふる
	(between)		(old)	
096	家	▶か ▷いえ	100	知
	(house)		▶ち ▷し	(to know)
097	話	▶わ ▷はな はなし	101	来
	(to speak)		▶らい ▷く き こ	(to come)
098	少	▶しょう ▷すこ すく		
099	(little)			

かんじ
漢字 Ch.10 I

102	住	▶じゅう ▷す (to live)
103	正	▶しょう ▷ただ (right)
104	年	▶ねん ▷とし (year)
105	売	▶ばい ▷う (to sell)
106		
107	買	▶ばい ▷か (to buy)
108	町	▶ちょう ▷まち (town)
109	長	▶ちょう ▷なが (long)
110	道	▶どう ▷みち (way)

110	雪	▶せつ ▷ゆき (snow)
111	立	▶りつ ▷た (to stand)
112	自	▶じ (self)
113	夜	▶や ▷よる よ (night)
...		

114	朝	▶ちよう ▷あさ (morning)
115	持	▶じ ▷も (to hold)

Bibliography I

This presentation slide was created with \LaTeX and *beamer* \LaTeX style.